



ISTITUTO DI ISTRUZIONE SECONDARIA SUPERIORE

Rosa LuXemburg



ISTITUTO PROFESSIONALE indirizzi SERVIZI PER LA SANITÀ E L'ASSISTENZA SOCIALE e SERVIZI CULTURALI E DELLO SPETTACOLO  
ISTITUTO TECNICO AGRARIO-GESTIONE DELL'AMBIENTE E DEL TERRITORIO  
LICEO ARTISTICO indirizzi GRAFICA e AUDIOVISIVO E MULTIMEDIALE - Sede Acquaviva  
ISTITUTO PROFESSIONALE PER L'ENOGASTRONOMIA E L'OSPITALITÀ ALBERGHIERA - Sede Casamassima

## Emergenza Covid-19 - Protocollo anti-Covid

### Appendice al Regolamento di Istituto – a.s. 2020-2021

vers. 27/01/2021

Le regole seguenti hanno l'intento di salvaguardare al massimo la salute degli studenti e dei lavoratori che frequenteranno i locali della scuola nel periodo (speriamo breve) di perdurante emergenza sanitaria.

La logica preposta all'individuazione di dette regole è dettata dalla volontà di ridurre al minimo la possibilità di contatto fisico tra gli alunni e tra gli alunni e il personale. La funzione specifica che si tenta di porre in atto è quella della "bolla", facendo sì che ciascuna classe sia potenzialmente isolata dalle altre, allo scopo di ridurre al minimo le possibilità di contagio e che laddove inopinatamente il contagio si verifichi, rimanga del tutto isolato all'interno di un gruppo minimo di alunni e personale.

Pertanto le regole seguenti sono da intendersi come aggiuntive o sostitutive delle regole già presenti nel Regolamento di Istituto e aggiuntive rispetto a quelle fondamentali indicate per fronteggiare l'emergenza:

- 1) **Evitare assembramenti mantenendo la distanza di sicurezza.**
- 2) **Utilizzare sempre la mascherina.**
- 3) **Sanificare/Lavare spesso le mani.**
- 4) **Evitare spostamenti non strettamente necessari.**

Il presente documento, pubblicato sul sito web dell'Istituto, dovrà essere osservato nelle 3 sedi della scuola: Centrale e Succursale di Acquaviva delle Fonti e sede coordinata di Casamassima.

**Poiché è destinato ad essere corretto, ampliato e riveduto in relazione alle situazioni che dovessero di volta in volta presentarsi, tutti gli utenti sono obbligati a consultarlo periodicamente allo scopo di rimanere informati sulle iniziative anti COVID intraprese dall'istituto.**

## Regole generali di comportamento

### Consegna delle mascherine e loro utilizzo

**Consegna delle mascherine:** il primo giorno di scuola lo studente entrerà in classe indossando la mascherina personale. Nel corso del primo giorno giornata riceverà in una busta un certo numero di mascherine chirurgiche monouso fornite dalla scuola, che utilizzerà nei giorni successivi. La distribuzione avverrà periodicamente: prima dell'ultimo giorno coperto da una scorta di mascherine, la scuola distribuirà quelle per il periodo successivo.

**Obbligo di mascherina:** il DPCM del 14 gennaio 2021 ribadisce l'obbligo di indossare sempre e comunque le mascherine di protezione anche all'interno della scuola.

Si ricorda che la mascherina deve coprire sempre bocca e naso.

Si ribadisce come il rispetto della distanza di sicurezza di almeno 1 metro, l'uso della mascherina quando richiesto e l'igienizzazione frequente delle mani siano regole fondamentali per proteggere se stessi e gli altri. Per questo tutti sono tenuti a rispettarle. Così come vanno rispettate le disposizioni che seguono.

### Attesa all'aperto e ingresso a scuola

- Nell'attesa dell'inizio delle lezioni, negli spazi aperti, gli alunni dovranno **indossare sempre e comunque le mascherine di protezione**, fermo restando il divieto di assembramento e l'obbligo di rispettare il distanziamento fisico
- L'ingresso degli alunni nelle diverse sedi avverrà esclusivamente seguendo i percorsi e dagli accessi dedicati a ciascuna classe (vedi di seguito). Nelle fasi di ingresso gli alunni sono tenuti a:
- indossare la mascherina);
  - procedere in fila indiana mantenendo la distanza di sicurezza di almeno un metro, mantenendo la destra e seguendo eventuali indicazioni di direzione;
  - sanificare le mani utilizzando i dispenser presenti ai diversi punti di accesso.
- Entrati a scuola, gli studenti raggiungeranno direttamente la propria aula, senza attardarsi per alcun motivo nei corridoi al fine di lasciarli liberi per l'ingresso degli altri compagni.

### In aula

- Una volta entrati in aula e seduti al proprio banco gli alunni dovranno continuare a indossare la mascherina.
- Gli alunni non potranno in nessun caso lasciare la propria postazione senza permesso del docente.

### Ricreazione

- La ricreazione avverrà secondo la tempistica prevista dal Regolamento di Istituto, tuttavia gli alunni non potranno in nessun caso lasciare il proprio posto e il proprio banco. Sarà quindi necessario che siano in possesso di quanto necessario per la ricreazione già all'ingresso a scuola.
- Non è al momento previsto alcun servizio bar o sostitutivo di esso in alcuna delle sedi dell'istituto.

### Accesso ai bagni

- L'accesso ai bagni sarà consentito ad un solo alunno alla volta per classe. Prima dell'ingresso nei locali adibiti a toilette gli alunni aspetteranno l'autorizzazione del collaboratore scolastico del piano. All'interno dei bagni non potranno trovarsi più di n. 2 alunni contemporaneamente.
- Al momento di rientrare in classe gli alunni laveranno/sanificheranno le mani.
- A metà giornata i collaboratori scolastici provvederanno a igienizzare e sanificare i locali dei bagni.

### Spostamento di un alunno all'interno della scuola

- Lo studente che, regolarmente autorizzato dal docente, dovesse spostarsi dal proprio banco potrà farlo solo nel rispetto di tutte le norme di sicurezza previste.
- Gli alunni che abbiano necessità di recarsi presso gli uffici avviseranno il docente in servizio presso la loro classe. Quest'ultimo, laddove gli orari di ricevimento siano in atto, chiederà al collaboratore scolastico del piano di fare richiesta di un appuntamento all'ufficio, indicando nome e classe dell'alunno. Appena vi sia possibilità di ricevimento l'ufficio chiamerà il collaboratore scolastico, il quale scorterà l'alunno nell'ufficio.
- Al momento di rientrare in classe gli alunni laveranno/sanificheranno le mani.

### Spostamento di una classe all'interno della scuola

- Le classi potranno lasciare le proprie aule solo per recarsi nei laboratori. Gli alunni dovranno in ogni caso essere accompagnati dai docenti nel modo più ordinato e veloce possibile, spostandosi nei corridoi indossando la mascherina, rispettando la distanza di sicurezza di almeno un metro tenendo

la destra (per consentire eventuali incroci di gruppi in spostamento). Sarà responsabilità del docente in servizio presso la classe che siano rispettate tutte le regole previste.

## Laboratori

- All'interno di specifici laboratori (Discipline plastiche, Discipline pittoriche, Polifunzionale, Cucina, Fotografia) e, in generale, in tutti gli ambienti laddove l'attività didattica preveda mobilità e la conseguente impossibilità mantenere la distanza di sicurezza di almeno 1 mt, oltre alle mascherine, gli studenti sono obbligati a indossare anche i guanti di lattice. Al termine delle attività i guanti saranno depositati in appositi contenitori posti all'ingresso e all'uscita dei laboratori;
- **Nei laboratori si ridurrà al minimo lo scambio e l'utilizzo di materiali didattici in comune fra più studenti (matite, colori, gomme, righe, ecc.). Gli alunni, pertanto, dovranno prioritariamente portare a scuola e utilizzare materiali personali.**
- Per consentire al personale di sanificare dispositivi e strumenti utilizzati in laboratorio al termine di una lezione, i docenti scenderanno in laboratorio con le classi 5 minuti dopo l'inizio della lezione e rientreranno in classe 5 minuti prima del termine.
- Le attività didattiche nei laboratori dell'IPSEOA di Casamassima dovranno svolgersi nel più rigoroso rispetto **anche** dello specifico protocollo di Sicurezza predisposto per quegli ambienti dal Responsabile del Servizio di Prevenzione e Protezione di istituto

## Palestre

- I docenti di Scienze motorie stabiliranno ed organizzeranno le attività interne ed esterne per le quali non sarà necessario l'uso della mascherina
- Durante lo svolgimento delle attività didattiche gli alunni e gli insegnanti sono tenuti a mantenere il distanziamento fisico interpersonale di almeno 2 metri.
- Gli alunni potranno togliere la mascherina durante le attività sportive in palestra, sempre nel rispetto delle distanze di sicurezza e sempre dietro autorizzazione dell'insegnante.
- Nel corso della attività sportive, saranno previste pause nelle quali gli studenti dovranno igienizzare le mani
- Nel caso in cui un solo alunno abbia ottenuto il permesso di uscire dalla palestra per recarsi ai servizi igienici dovrà disinfettarsi le mani con l'apposito gel prima e dopo l'utilizzo dei servizi.
- Durante i tragitti per raggiungere palestre, campi sportivi e altri luoghi in cui svolgere attività didattiche specifiche, gli alunni e gli insegnanti devono mantenere il distanziamento fisico di un metro, indossare la mascherina e rispettare la normativa vigente in materia di prevenzione del contagio da SARS-CoV-2 nei luoghi pubblici al chiuso e all'aperto.

## Studenti che non si avvalgono dell'insegnamento di Religione cattolica

- Gli studenti che non si avvalgono dell'insegnamento della Religione cattolica:
  - prioritariamente resteranno in classe;
  - in seconda istanza potranno entrare alla 2<sup>a</sup> ora o uscire in anticipo nel caso in cui l'ora di Religione sia la prima o l'ultima;
  - in ultima istanza potranno uscire dall'aula e recarsi in uno dei seguenti spazi, individuati all'interno delle diverse sedi:
    - Sede Centrale, Acquaviva delle Fonti: area antistante il bar (meeting point interno);
    - Sede Succursale, Acquaviva delle Fonti: atrio 2° piano;
    - Sede IPSEOA, Casamassima: atrio 2° piano

In ognuno degli spazi qui sopra indicati verranno allestite solo 5 postazioni, in quanto non potranno trovarsi contemporaneamente più di 5 studenti. Se lo spazio dovesse essere occupato già da 5 studenti, l'eventuale sesto farà ritorno in classe. L'accesso allo spazio, quindi, dovrà essere autorizzato dal collaboratore scolastico in servizio in quell'area della scuola, così come accade per l'ingresso nei bagni.

## Insegnanti di sostegno - Dispositivi di Protezione Individuale supplementari (visiere)

- I docenti di sostegno che dovessero ravvisare specifici fattori di rischio durante le proprie ore di lezione e quindi ritenere di aver bisogno di dispositivi di protezione individuali supplementari (visiera) oltre alla normale mascherina, dovranno farne richiesta al Dirigente scolastico. Una volta richiesto e ricevuto il DPI supplementare, il docente dovrà obbligatoriamente indossarlo durante tutte le ore di lezione. Si ricorda che il dispositivo di protezione della visiera è supplementare, non sostitutivo della mascherina.

## Uscita

- Durante le fasi di uscita saranno obbligatori l'uso della mascherina e il distanziamento di almeno 1 mt;
- all'interno dell'aula non è consentito accalcarsi davanti alla porta per attendere lo squillo della campanella, né accalcarsi per uscire dall'aula dopo lo squillo stesso: gli studenti dovranno approntarsi e attendere il momento dell'uscita seduti al proprio banco;
- il corridoio potrà essere occupato da una sola classe per volta, una classe non potrà effettuare la propria uscita se l'ala del corridoio risultasse già occupata da un'altra classe: allo squillo della campanella, quando tutti gli studenti della propria classe sono pronti, il docente si affaccerà alla soglia della porta dell'aula per verificare che il corridoio sia libero o per concordare con i colleghi l'ordine di uscita delle classi di quell'ala. La classe potrà quindi uscire dall'aula solo dopo l'autorizzazione del docente;
- una volta in corridoio, gli alunni di una classe, sempre protetti dalle mascherine e regolarmente distanziati, raggiungeranno la propria uscita in fila indiana e con calma;
- non è consentito per alcun motivo l'utilizzo di vie di uscita diverse da quella assegnata. Qualunque variazione dovrà essere preventivamente autorizzata dal Dirigente scolastico;
- l'uso della mascherina e il distanziamento di almeno 1 mt andranno mantenuti anche all'aperto.

## MISURAZIONE TEMPERATURA CORPOREA (FAMIGLIE)

- I genitori sono tenuti a controllare la temperatura corporea dei propri figli, evitando che si rechino a scuola con una temperatura maggiore di 37,5 ° o comunque in presenza di sintomi riconducibili alla SARS-COVID19. Le famiglie sono altresì al rispetto di quanto sottoscritto nel Patto di corresponsabilità ad inizio anno scolastico.
- Nel caso in cui un alunno presenti a scuola sintomi legati alla possibilità di aver contratto la SARS COVID19, sarà accompagnato in un locale predisposto, dove attenderà in sicurezza di essere prelevato dai propri genitori o tutori.

## ACCESSO ALLA SCUOLA DA PARTE DI SOGGETTI ESTERNI (GENITORI, FORNITORI ECC.)

- Tutti i **Soggetti esterni** (genitori, fornitori, ecc.) che, a diverso titolo, abbiano necessità di accedere agli ambienti scolastici dovranno prendere un appuntamento via e-mail ([bais033007@istruzione.it](mailto:bais033007@istruzione.it)) oppure per telefono (080759251).
- Al momento dell'ingresso a scuola, un ospite esterno dovrà:
  - aver indossato la mascherina di protezione,
  - sanificare le mani,
  - attendere il proprio turno osservando la distanza di sicurezza,
  - presentarsi al collaboratore in servizio al banco della reception che provvederà ad annotare il suo nominativo su un apposito registro e a fornire successive indicazioni.
- Non sarà consentito l'ingresso a persone che non abbiano preventivamente fissato un appuntamento.

## SITUAZIONI DI FRAGILITÀ

- **Studenti:** i genitori o i tutori degli studenti che presentino possibili profili di fragilità prenderanno contatto con il Referente Covid del plesso di riferimento, presentando la certificazione medica idonea al riconoscimento della situazione di fragilità. Famiglia e Referente Covid concorderanno quindi procedure specifiche per garantire il diritto allo studio agli studenti certificati come *fragili*.
- **Lavoratori:** sono da considerarsi lavoratori in condizione di fragilità coloro che siano stati individuati come tali dal medico competente, ovvero coloro che abbiano ottenuto il riconoscimento di soggetti svantaggiati con connotazione di gravità (L. 104/92, art. 3, comma 3), ovvero coloro che abbiano ottenuto il riconoscimento di soggetti svantaggiati senza connotazione di gravità (L. 104/92, art. 3, comma 3), ma che risultino essere:
  - soggetti immunodepressi;
  - malati oncologici;
  - soggetti con necessità di terapie salvavita.

I Medici di Medicina Generale (MMG) sono autorizzati dall'INPS ad emanare certificazioni di malattia per tutti i soggetti sopra citati.

## PLESSI ACQUAVIVA DELLE FONTI - Centrale e Succursale

### Ingressi ed uscite

L'**ingresso** è previsto per le ore 8.10 e sarà consentito fino alle ore 8.20. Dopo tale ora le porte di ingresso saranno chiuse e non sarà più possibile accedere ai locali della scuola. Gli studenti che giungeranno a scuola oltre questo limite orario, dovranno essere accompagnati da un genitore. Il Dirigente o un suo delegato valuteranno l'opportunità o meno di ammettere in classe lo studente a seconda della situazione sanitaria in atto in quel momento.

Studenti, docenti, personale e ospiti entreranno e usciranno da scuola utilizzando accessi espressamente loro dedicati, come qui di seguito indicato.

L'**uscita** per le diverse classi dei due plessi è prevista, a seconda della giornata di lezione, alle 13:10 o alle 14:10.

### Sede centrale

- **Ingresso centrale** - L'ingresso centrale sarà utilizzato dai docenti e dal personale, nonché da utenti e fornitori che abbiano preventivamente concordato per via telefonica l'appuntamento
- **Ingressi laterali - Studenti** - Per gli studenti sono previste n. 5 vie di accesso per ingressi e uscite, ciascuna utilizzata da un massimo di circa n. 80 alunni: n. 4 quattro rampe di scale di sicurezza laterali (corrispondenti alle 4 ali del corridoio del 1° Piano: ala Gialla, Rossa, Verde, Blu); n. 1 ingresso corridoio Auditorium (accesso Arancione).
- Le classi che utilizzeranno gli accessi Rosso, Giallo e Verde, nonché docenti, personale e ospiti, entreranno nello spazio della scuola dal Cancello principale; le classi che utilizzeranno gli accessi Arancione e Verde entreranno dal Cancello secondario su via Primocielo in corrispondenza della Palestra. Dopo di che seguiranno il Percorso di accesso loro dedicato e si recheranno nelle rispettive aule

Accessi	Classi	Ambienti assegnati	Piani
<b>Accesso Rosso</b> Scala di emergenza anteriore via Primocielo	1bla	Ambiente 31	1° PIANO
	2bla	Ambiente 30	
	3blag	Ambiente 32	
	5atag	Ambiente 33	
<b>Accesso Giallo</b> Scala di emergenza anteriore versante Distilleria	2ala	Aula corridoio centr.	
	1cla	Ambiente 26	
	3clam	Ambiente 28	
	4clag	Ambiente 27	
<b>Accesso Verde</b> Scala di emergenza posteriore via Primocielo	1ala	Ambiente 43	
	3alag	Ambiente 44	
	4alag	Ambiente 40	
	5alag	Ambiente 42	
<b>Accesso Blu</b> Scala di emergenza posteriore versante Distilleria	4ascg*	Ambiente 38	
	5ascg	Ambiente 37	
	2asc	Ambiente 35	
	3asc	Ambiente 39	
<b>Accesso Arancione</b> Corridoio Auditorium	4blam	Biblioteca	PIANO TERRA
	5blam	Auditorium	

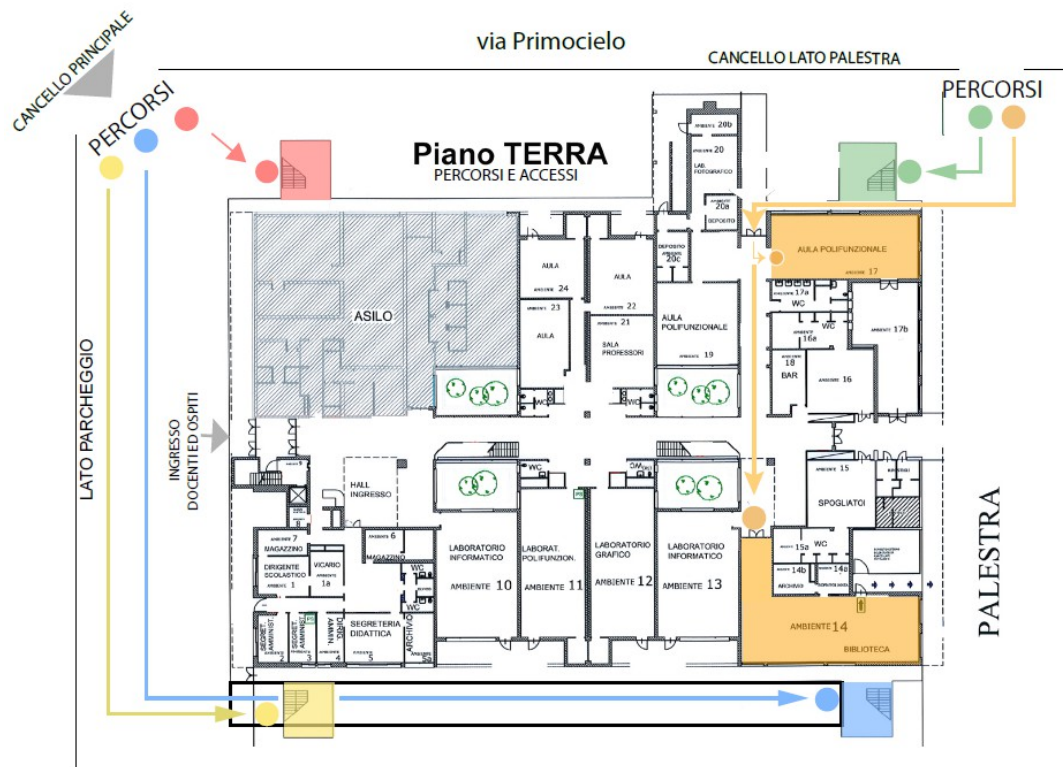

## Sede succursale

- Nella sede succursale sono previsti n. 3 accessi, così ripartiti

Accessi	Ingresso	Utilizzatori
Accesso Giallo	Ingresso principale	Personale e fornitori
		Classi allocate al 3° Piano: 1ASas, 1BSas, 3ASas, 3BSas gruppo 1, 3BSas gruppo 2
Accesso Rosso	Porta secondaria	Classi allocate al Piano Terra: 5BSss e 5CSss
Accesso Verde	Scale di emergenza esterne	Classi allocate al 2° Piano: 2ASas gruppo 1, 2ASas gruppo 2, 4ASss, 4BSss, 4CSss, 5ASss

## Ordine di uscita degli studenti

Per favorire l'uscita scaglionata degli studenti sono stati creati 4 gruppi di alunni, in base alla provenienza e agli orari dei mezzi di trasporto:

Gruppo 1: Grumo, Bitetto, Toritto

Gruppo 2: Santeramo, Gioia del Colle, Sammichele, Valenzano

Gruppo 3: Bitritto, Sannicandro, Cassano, Adelfia

Gruppo 4: Acquaviva, Casamassima, Turi, Bari

Al momento dell'uscita, i gruppi usciranno a distanza di due minuti l'uno dall'altro a quattro diversi suoni della campanella.



## SEDE COORDINATA CASAMASSIMA

### Ingressi ed uscite

L'**ingresso** è previsto per le ore 8.30 e sarà consentito fino alle ore 8.40. Dopo tale ora le porte di ingresso saranno chiuse e non sarà più possibile accedere ai locali della scuola. Gli studenti che giungeranno a scuola oltre questo limite orario dovranno essere accompagnati da un genitore. Il Dirigente o un suo delegato valuteranno l'opportunità o meno di ammettere in classe lo studente a seconda della situazione sanitaria in atto in quel momento.

Studenti, docenti, personale e ospiti entreranno e usciranno da scuola utilizzando accessi espressamente loro dedicati, come qui di seguito indicato:

- **Ingresso laterale (via Cellamare):** l'ingresso laterale, collegato direttamente al parcheggio, sarà utilizzato dai docenti e dal personale, nonché da utenti e fornitori che abbiano preventivamente concordato per via telefonica l'appuntamento
- **Ingresso principale (via G. Deledda) - Studenti:** gli studenti entreranno dal cancello principale su via G. Deledda. Dopo di che, a seconda delle classi, utilizzeranno uno dei 4 Percorsi di accesso loro dedicati:

Accessi	Classi	Aule	Settori
<b>Accesso Verde</b> Scala interna sinistra	1A	Aula 14	2° PIANO corrid. destro
	1B	Aula 15	
	1C	Aula 25	
	1D	Aula 24	
	3AS	Aula 23	
	4AS	Aula 26	
	4AS <i>frazionata</i>	Aula 13	
<b>Accesso Giallo</b> Scala interna destra	2A	Aula 22	2° PIANO corrid. sinistro
	2B	Aula 21	
	2C	Aula 20	
	2D	Aula 19	
	2E	Aula 17	
	3AA	Aula 18	
	3AS <i>frazionata</i>	Aula 16	
<b>Accesso Rosso</b> Scala di emergenza esterna sinistra	5AA	Aula 2	1° PIANO corrid. destro
	5AE	Aula 3	
	5BE	Aula 12	
	5AS	Aula 11	
<b>Accesso Blu</b> Scala di emergenza esterna destra	3AE	Aula 4	1° PIANO corrid. sinistro
	3BE	Aula 5	
	4AA	Aula 8	
	4AE	Aula 9	
	4BE	Aula 10	
	5CE	aula 7	

# PIANO TERRA

Percorsi e Accessi ●●●●

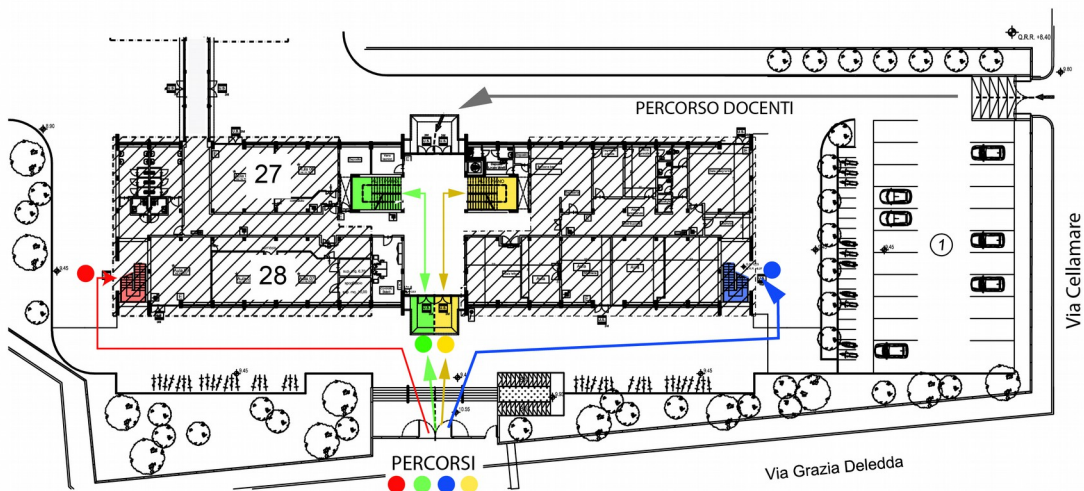

# PRIMO PIANO

Accessi ●●

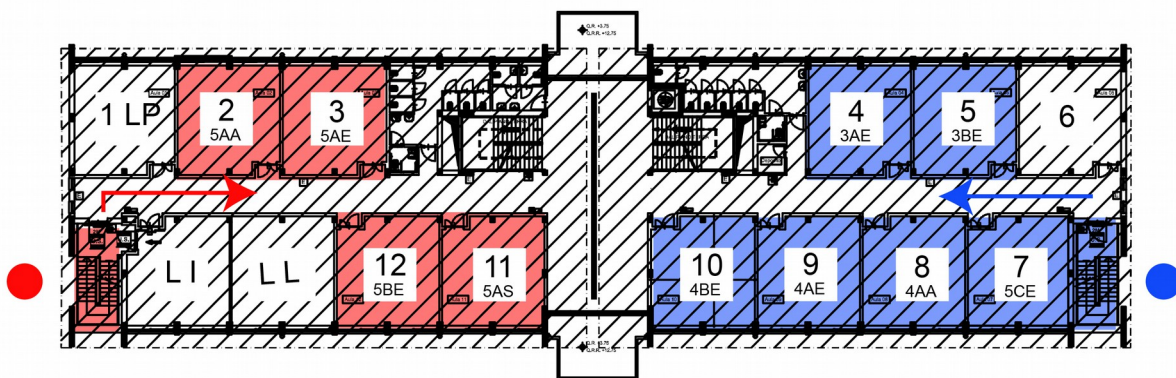

# SECONDO PIANO

Accessi ●●

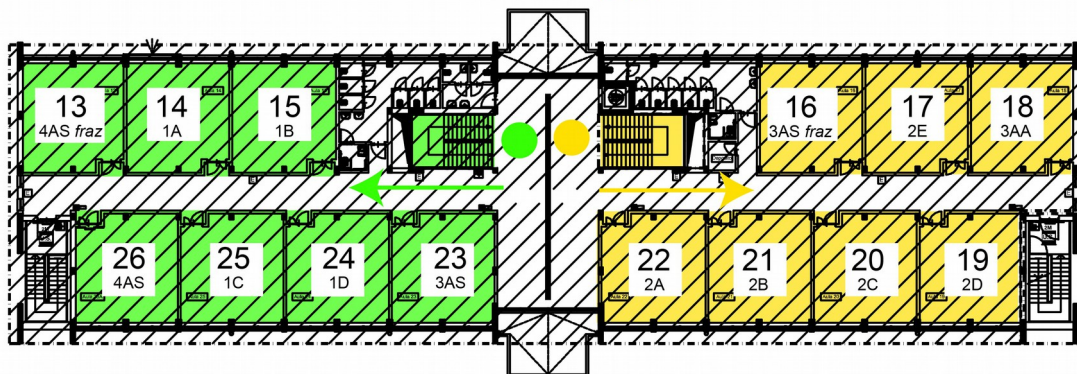

L'uscita per le diverse classi è prevista, a seconda dell'orario giornaliero di lezione, alle 13:30 o alle 14:30.